

[392_{v1}] Creation 40, 55 et 70 Zen

VOORWAARDEN

ONDERGROND

ACCESSOIRES

INSTALLATIE

INSTALLATIEVOORWAARDEN

LEGTTYPE	Gefixeerd of gelijmd	Volledige fixatie met houdlijm (drukgevoelige lijm) of volledige verlijming met een geschikte lijm.
VLAKHEID VAN DE ONDERGROND	Vlakheid < 5 mm onder de lat van 2 meter of < 1 mm / 20 cm	Vlakke, schone, stevige, droge en stevige ondergrond.
OPSLAG VAN DE VLOER	Minimaal 24 uur vóór het leggen	Plaats de vloer in de ruimte waar deze gelegd gaat worden.
LEGTEMPERATUUR	+ 10°C < T < + 25°C	Idealiter 20°C.
INGEBRUIKNAME	Loopverkeer: 24 u bij leggen, 48 u bij leggen met lijm Meubilair: 48 u bij aanbrengen van de vloer. Leggen met houdlijm, 72 u bij leggen	Eventuele vloerverwarming mag pas 7 dagen nadat de vloer gelegd is worden ingeschakeld.

GEBRUIKSVOORWAARDEN

STATISCHE BELASTING	< 30 kg/cm ² en < 200 kg/belasting	Gebruik geen rubberen doppen. Gebruik platte (niet spits toelopende) doppen zonder patroon, die geschikt zijn voor pvc. Gebruik doppen onder poten van meubels.
STOLEN OP ZWENKWIELEN	Met pvc compatibele zwenkwielen die voldoen aan EN 12529	

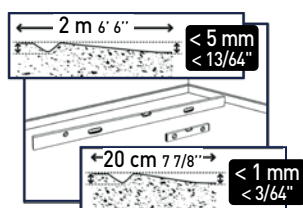

VLAKHEID VAN DE ONDERGROND

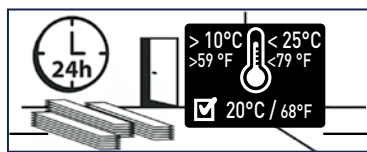

OPSLAG VAN DE VLOER

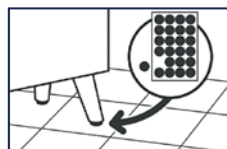

STATISCHE BELASTING

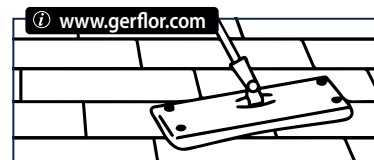
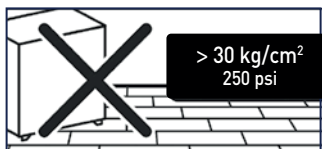

ONDERHOUD

BELANGRIJK: De informatie in dit document is geldig vanaf: 30/10/2023 en kan zonder kennisgeving vooraf worden gewijzigd. Omdat we voortdurend technische verbeteringen doorvoeren, dienen onze klanten ons te raadplegen om zich ervan te vergewissen dat de informatie in dit document nog steeds van toepassing is voordat met werkzaamheden wordt begonnen.

Gerflor

[392_{v1}] Creation 40, 55 et 70 Zen

VOORWAARDEN

ONDERGROND

ACCESSOIRES

INSTALLATIE

ONDERGROND

Cf. NIT 241

VOORWAARDEN

Voor het leggen van deze vloer

Ondergrond op basis van hydraulisch bindmiddel (betonvloer of -ondergrond, cementdekvloer, anhydrietdekvloer, enz.)	✓	Cement: < 2 % CCM - Anhydrietdekvloer: < 0,5 % - Bereid de onderlaag indien nodig voor - Breng een egalisatielaag aan
Tegels	✓	Na het aanbrengen van een egalisatielaag.
Compact pvc in tegels of stroken Lionelum compact	✓	Na controle en reparatie, afhankelijk van de staat van de vloer. Als meer dan 10% in slechte staat verkeert, moet de gehele vloer worden verwijderd en moet een nieuwe ondergrond worden aangebracht.
Tapijt / PVC met textielrug / geluiddempend PVC / ondervloer	✗	Verboden.
Vinyl asbesttegels	✓	Afhankelijk van naleving van de huidige regelgeving.
Hars	✓	De hars moet vrij zijn van gebreken, anders moet de gehele vloer worden verwijderd en moet een nieuwe ondergrond worden aangebracht.
Gelijmd of zwevend parket / laminaat / zwevende houten panelen	✗	Verwijdering.
Vloer op draagbalk (CTBH/CTBX/OSB)	!	Behandel eventuele gebreken (oneffenheden, naden tussen panelen, enz.) en breng vervolgens een vezelversterkt egalisatiemiddel aan.
Parket vastgespijkerd op latten en aan de onderzijde geventileerd	!	Behandel eventuele gebreken (oneffenheden, gaten tussen de stroken, ontbrekende stroken, enz.) en breng vervolgens een vezelversterkt egalisatiemiddel aan (rechtstreeks of op een bekledingsplaat).
Omkeerbare vloerverwarming	✓	Toegestaan De verwarming 48 uur vóór het leggen van de vloer uitschakelen.
Vloerverwarming met warm water, max 28°C	✓	Toegestaan De verwarming 48 uur vóór het leggen van de vloer uitschakelen.
Elektrische vloerverwarming	✓	Neem contact op met Gerflor

De inspectie en voorbereiding van de onderlaag moeten worden uitgevoerd in overeenstemming met NIT 241.

Raadpleeg het technische gegevensblad voor alle informatie over het product en het gebruik ervan: www.gerflor.be

[392_{v1}] Creation 40, 55 et 70 Zen

VOORWAARDEN

ONDERGROND

ACCESSOIRES

INSTALLATIE

GEREEDSCHAP

Mes - Rolmaat - Metalen rei - Vlakdrukker- Vlakroller 50 kg

HOUDLIJM

Zie het hoofdstuk Installatie

AFWERKINGEN

Plintontwerp - ref. 6086 / Plintontwerp MDF - ref. 5947 - Zie leginstructies [504A] en [504B].
Dorpels: raadpleeg de catalogus van ROMUS.
Vochtige ruimte: MS-polymeerkit of PU-kit.

[392_{v1}] Creation 40, 55 et 70 Zen

VOORWAARDEN

ONDERGROND

ACCESSOIRES

INSTALLATIE



Controleer de vloer vóór de installatie. Deze moet deel uitmaken van dezelfde productiebatch. Stel GERFLOR op de hoogte van eventuele zichtbare defecten en ga de vloer niet leggen zonder goedkeuring vooraf van GERFLOR.

VERLIJMING

- Meng de stroken/tegels uit verschillende dozen maar zorg dat ze van dezelfde serie zijn.

- Markeer de beginnassen voor het leggen van de stroken/tegels zoals aangegeven in het schema:

- Centreer een rij stroken/tegels op de hoofdassen.

- Controleer of de stroken/tegels aan de rand groter zijn dan een halve tegel of een derde strook.

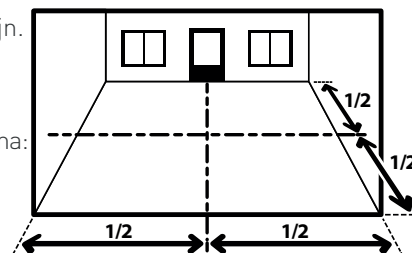

- **Installatie met houdlijm (drukgevoelige lijm)**

FABRIKANT	HOUDLIJM	
	CREATION 40 ZEN	CREATION 55 ET 70 ZEN
SIKA-CEGECOL	Cege100 DPA	
BOSTIK	Sader Adhesif Fix A570 Multitack Dalfix	FIXA760 Tech
UZIN	U2100	U2100

- Afhankelijk van het type en de staat van de ondergrond, kan de lijmfabrikant het gebruik van een primer aanbevelen.
- Breng de lijm aan met een spatel of roller volgens de aanbevelingen van de fabrikant. Raadpleeg het technische gegevensblad.
- Om permanente verlijming te voorkomen, is het essentieel om de juiste hechtijd in acht te nemen. Dit hangt af van de temperatuur, de luchtvochtigheid, de porositeit van de ondergrond en de hoeveelheid lijm.

- **Volledige verlijming**

In het geval van een volledige verlijming, wordt de vloer gelegd door middel van eenvoudige verlijming met een lijm voor pvc vloerbedekkingen op schuim, zoals aanbevolen door de lijmfabrikanten.

- Volg de aanbevelingen van de fabrikant. Raadpleeg het technische gegevensblad.
- Afhankelijk van het type en de staat van de ondergrond, kan de lijmfabrikant het gebruik van een primer aanbevelen.
- Neem de hechtijd in acht, die afhangt van de temperatuur, de luchtvochtigheid, de porositeit van de onderlaag en de hoeveelheid lijm.

[392_{v1}] Creation 40, 55 et 70 Zen

VOORWAARDEN

ONDERGROND

ACCESSOIRES

INSTALLATIE

VLOEREN VAN GEBOUWEN

TEGELS/STROKEN LEGGEN

Het leggen in visgraatpatroon (specifiek formaat) wordt behandeld in het PMO [315] SPECIFIEK LEGPATROON

• Tegelformaat

- Plaats de eerste tegel op het snijpunt van de assen.
- Leg de volgende tegels trapsgewijs.
- Legrichting = 90°. Door de achterkant van de tegels uit te lijnen, worden ze in de juiste richting gelegd.

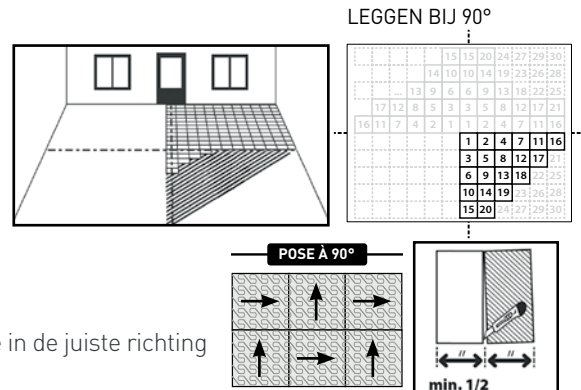

• Strookformaat

- Verdeel het vloeroppervlak in twee delen langs een as loodrecht op de hoofdingang van de ruimte.
- Leg de eerste plank en werk vervolgens verder langs de gemarkeerde as (zie schema).
- Legrichting van de stroken: dezelfde richting (let op de pijlen op de achterkant van de stroken).
- De eerste strook van de tweede rij moet zijdelings verspringen met een derde van de lengte van de strook, zodat de naden om de drie rijen uitgelijnd zijn. Deze oplossing is te verkiezen boven het verspringen van een halve strook. Het is namelijk minder fraai als de naad om de twee rijen verspringt.

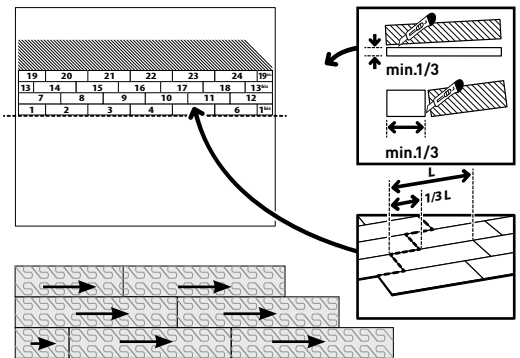

- Verwijder verse lijmvlkken met een vochtige doek tijdens de werkzaamheden.

• Randuitsnijding door aftekening:

- Plaats de te snijden strook/tegel bovenop de laatst gelegde volle tegel.
- Neem een hele strook/tegel om als sjabloon te gebruiken.
- Plaats deze op de te snijden strook/tegel, rustend op de scheidingswand (of muur).
- Markeer de te snijden strook/tegel langs de rand van het sjabloon, met een mes met een recht snijvlak.
- Snijd het te leggen deel van de strook/tegel netjes af en leg het op zijn plaats.

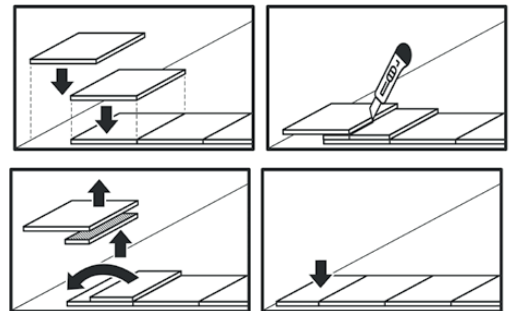

• Randegaliseratie:

- Droge ruimten: egaliseer de randen zorgvuldig; de egalisatie kan worden afgedekt met een plint.
- Vochtige ruimten: egaliseer de vloerrand en dicht vervolgens af met MS-polymeerkit of PU-kit. De naad kan worden afgedekt met een plint.

• Aandrukken in twee stappen:

- Handmatig, met behulp van een vlakdrukker tijdens de werkzaamheden.
- Nadat de gehele vloer is gelegd, gaat u met een vlakroller over het oppervlak.

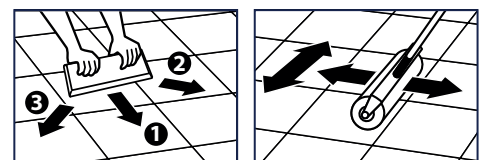

Gerflor